IMT Nuremberg Archives

H – 4573

International Court of Justice

IDENTITÉ JUDICIAIRE
de SEINE-&-MARNE
SERVICE PHOTOGRAPHIQUE
MELUN - Tél.: 12-53 - 12-54

H4573 – 0002

F. 580

CHARNIERS D'ARBONNE.

INTERNATIONAL MILITARY TRIBUNAL
NURNBERG, GERMANY
Exhibit RF 396
Filed Jan 31, 1946

B 50049

IMPRIMERIE G. FRÈRE, TOURCOING - MOD. 26

DIRECTION GÉNÉRALE DE LA POLICE NATIONALE

- 9 DECE 1944

H4573 – 0003

~ KORF William ~

. de la GESTAPO de MELUN.

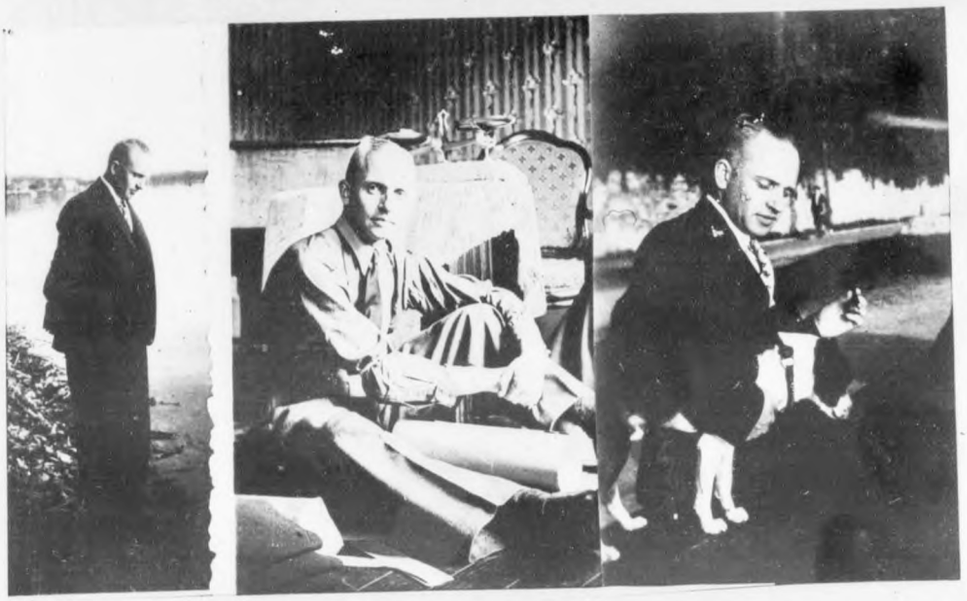

ID. JUD. MELUN . REPROD. N° 39.

L'un des responsables des éxecutions d'Arbonnes.

B 50050

MINISTÈRE
DE L'INTÉRIEUR

DIRECTION GÉNÉRALE
de la
SURETÉ NATIONALE

83

RÉPUBLIQUE FRANÇAISE

MELUN, le 16.I.1946. 194

SERVICES DE LA DELEGATION DU
TRIBUNAL INTERNATIONAL PARIS

Me référant à un télégramme de NUREMBERG, en date du 15 Janvier 1946 émanant de M. le Délégué du Tribunal Militaire International demandant une copie du rapport sur le Charnier d'Arbonne. j'ai l'honneur de vous faire parvenir les documents demandés.

Le Commissaire de Police :

Kronnot

INTERNATIONAL MILITARY TRIBUNAL
NURNBERG, GERMANY
Exhibit RF 396
Filed Jan 31, 1946

Mod. 2 - M. 36 - FE - 400.000 - 4-45

B 50051

20 Place Vendôme

H4573 - 0004

H4573 – 0005

MELUN, le IO Décembre I944 .

N° 28[illegible]

SECTION JUDICIAIRE
de la
POLICE RÉGIONALE D'ÉTAT
de SEINE-&-MARNE

Le Commissaire de Police
Chef de la Section Judiciaire à M E L U N
à
Monsieur le Préfet de Seine-et-Marne à MELUN .

OBJET : Découverte à ARBONNE (S&M) de deux fosses contenant au total 36 cadavres humains .

J'ai l'honneur de vous rendre compte que le 7 Décembre I944, deux charniers contenant au total 36 cadavres humains ont été découverts dans la forêt de FONTAINEBLEAU au lieu dit "La Plaine Chaufroy" sur le territoire de la commune d'ARBONNE de votre juridiction .

Cette découverte a eu lieu dans les conditions suivantes : le 7 Décembre I944, au début de l'après-midi, des soldats de l'Armée des U.S.A. stationnés à ARBONNE, extrayant du sable dans une petite sablière de la Plaine de Chaufroy, mirent à jour, après quelques coups de pelle, les pieds et les jambes de deux ou trois cadavres d'hommes recouverts de quelques centimetres de sable. Ils prévinrent aussitôt la Section de Gendarmerie de FONTAINEBLEAU et la Brigade de PONTHIERRY dont le chef se transporta sur les lieux avec le Maire de la commune d'ARBONNE. Les travaux de dégagement effectués permirent de constater la présence d'une fosse commune contenant un assez grand nombre de corps dont quelques-uns avaient les mains liées derrière le dos .

Prévenu téléphoniquement par le Chef de Brigade de PONTHIERRY, je me rendis sur les lieux le lendemain 8 Décembre I944 à II h.½ accompagné des inspecteurs photographes COMBIER et HASSLER de l'Identité Judiciaire de mon service .

Nous avons appris à notre arrivée que des fouilles entreprises dans la Plaine de Chaufroy avaient permis de découvrir un autre charnier contenant un grand nombre de corps, ce dernier situé à environ I20 mètres du premier dans une sablière .

-CONSTATATIONS-

I°- SITUATION - Cf. plan photographique joint.

Les charniers se trouvent à environ I.800 metres à vol d'oiseau du village d'ARBONNE, direction S.S.E. près de la fourche des sentiers de la Plaine de Chaufroy .

Cette plaine bordée au Nord par les roches de Corne-Biche et au sud par ceux de la Reine, forme un cirque naturel au sol sableux, à végétation rare et maigre. C'est un des coins les plus sauvages et désolé de la forêt de FONTAINEBLEAU.

Chemin d'accès : Route d'ARBONNE à ACHERES-la-FORET, premier chemin à gauche après le Rendez-vous du "Grand Cornebiche" .

B 50052

.....

H4573 - 0006

II° - LES CHARNIERS -

Ière fosse - A notre arrivée, la couche de sable recouvrant les corps a été enlevée et ceux-ci apparaissent pêle-mêle enchevêtrés les uns dans les autres .
A proprement parler, il n'y a pas eu de fosse de creusée. Il apparait que les corps ont été jetés sur le fond de la sablière et recouverts par du sable pris sur les bords (la couche recouvrant les cadavres était d'environ I5 à 20 cm maximum). L'état de putréfaction est très avancé et les chairs se décolent des os; cependant, il nous est permis de constater que la plupart des corps ont les mains attachées derrière le dos par une cordelette. Les exhumations sont effectuées et les corps sont placés en dehors de la sablière, alignés et numerotés. Nous constatons la présence de I4 cadavres d'hommes .
Les opérations d'identification : fouille des vêtements, mensuration, recherche des signes particuliers, descriptions, sont effectuées par l'Inspecteur COMBIER et donnent les résultats suivants :

N°I- GENTY Roger -
né le I2 Avril I922 à AVON (S&M) célibataire, profession radio, domicilié à MONTIGNY-s/LOING (S&M).
Identifié d'une façon formelle par son frère .

N°2- -
taille I m.65 à I m.75, cheveux chatains, lunettes soleil écaille foncée, chemise verte col tenant, caleçon court blanc à rayures marrons, costume lainage marron, 3 boutons, veston droit, chaussures basses jaunes pointure 43, en bon état, caoutchouc, semelles cuir, bonne dentition.

N°3- Capitaine DESBOIS -
24 rue Barbirez à DIJON, 56 rue Rainoir à PARIS.
Identifié d'une façon certaine par les papiers trouvés sur le corps (permis de conduire, carte d'alimentation) et par sa mère .

N°4- ETIENNE Jean -
domicilié à MONTEREAU-FAULT-YONNE.
Identifié d'une façon certaine par sa maîtresse(vêtements).

N°5- -
taille I m.65 env., cheveux chatains, presque chauve, chemise à rayures rouges à fond gris porte des bretelles en toile, genre militaire, ceinture cuir avec boucle fer à cheval, pantalon coutil gris à rayures noires avec une petite poche pour la montre côté droit, souliers montants, semelles caoutchouc, bon état, lacets en cuir, homme âgé.

B50053

N°6- FOURNIER Robert -
né le 30.7.I923 à MOUROUX (S&M). Y demeurant, fils de Edouard et de FABY Lucienne. Identifié d'une façon certaine par la famille .

N°7-Commandant RAVIN (nom du Maquis) -
vrai nom : BERGE, 23 rue Jean Robert à PARIS I8°. Né le 22.4.99 à PARIS I0°- Reconnu par Mme BERGE, 98 rue du Fg St-Martin .

.....

N°8 -

I m.60 à I m.65 env. cheveux blonds roux, I veston couleur marron, 2 boutons, sans chemise, pantalon toile blanc, chaussons semelles caoutchouc, chaussettes coton, slip .

N°9 -

I m.70 env. cheveux chatains clairs, prémolaire inférieure droite métal blanc, prémolaire supérieure métal blanc, canine supérieure gauche saillante, chemisette à manches courtes caleçon court blanc à élastique, pantalon laine gris-beige avec support ceinture, poche révolver côté gauche, chaussettes en laine blanche, souliers sport marrons foncés avec semelles en liège à l'intérieur, la chemisette porte les initiales G.P.

N°I0 - MASSIER Yves -

capitaine - né le 28.4.1897 à MONTREUIL-sur-MER (Pas-de-Calais) de feu Louis et de Antonine HALETTE, demeure 78 rue du Château d'Eau à PARIS I0° - Reconnu par sa femme.

N°II -

taille I m.70 env., chemise toile sans col avec plastron rapporté, ceinture en cuir avec boucle, ceinture de flanelle, pantalon lainage gris, chaussures basses jaunes avec talons ferrés, un mouchoir, une clé de bureau, une clé de cadenas, un briquet automatique en métal blanc .

N°I2 - BOLLASTRE Jean -

maçon - né le 12.8.09 à PARIS (15°) - demeurant I9 rue St-Liesne à MELUN - Reconnu par son épouse .

N°I3 -

I m.65 à I m.70 env., prémolaire inférieure gauche et supérieure aurifiées, une molaire gauche inférieure droite également aurifiée, un bridge en or avec deux incisives supérieures, complet sport tissu anglais, chemisette blanche sans col, caleçon court avec la lettre M, un mouchoir blanc avec bordure bleue, chaussettes basses de couleur marron, semelles en cuir avec boubs en fer.
Serait RIVOIRE, dit RENARD, dit CARRET .

N°I4 -

I m.60 environ, une paire de bretelles en tissu élastique, une paire de chaussures montantes doubées avec lacets en cuir .

Ces I4 corps avaient tous les mains liées derrière le dos par une cordelette (voir photographies).

Un examen plus approfondi nous a permis de constater que la plupart des corps portaient sur la poitrine, le ventre et le dos, des taches rougeâtres ou bleuâtres, le médecin légiste Docteur PELBOIS, consulté n'a pu se prononcer et dire de façon certaine que ces taches résulteraient de coups reçus. Elles peuvent être le résultat de la putréfaction avancée des corps .

B 50054

H4573 - 0007

H4573 – 0008

Nous n'avons constaté sur aucun des corps de traces de pénétration de balles (poitrine et ventre) par contre, tous les corps portent à la nuque la trace de pénétration d'une seule balle (voir photo).

La remarque précédemment faite au moment de l'exhumation des corps, que beaucoup d'entre eux avaient les jambes repliées, semblerait indiquer qu'ils ont été abattus d'une balle dans la nuque, alors qu'ils se trouvaient à genoux sur le lieu même où ils furent enterrés.

Ces I4 corps mis en bière, à I7 h., le 8 Décembre I944, ont été aussitôt transportés dans une chapelle ardente installée dans une grange desaffectée au bourg de la commune d'ARBONNES.

2ème Fosse - Situés à I20 m. au sud de la première, au fond d'une sablière légèrement plus profonde. La couche de sable recouvrant les cadavres est plus importante, 60 à 70 cm env. Les corps apparaissent pêle-mêle, enchevêtrés les uns sous les autres.

La fosse mesure 7 m. de long. env. sur 2 m. et I m. de profondeur.

L'état de putréfaction est très avancé. La plupart des corps qui apparaissent ont les mains attachées derrière le dos (voir photographie).

Les exhumations ont été effectuées le 9 Décembre I944 et les corps ont été placés en dehors de la sablière, alignés et numérotés de I5 à 36. Nous avons constaté la présence de 22 cadavres d'hommes.

Les opérations d'identification effectuées par les Inspecteurs de mon service ont donné les résultats suivants :

N°I5 - GOLISSET Raymond, Albert -
épicier, né le I5.2.20 à FERRIERE-en-GATINAIS (Loiret), domicile : VILLEBEON - Reconnu par son père et sa femme.

N°I6 -
taille I m.60 env. cheveux blonds, une canine supérieure gauche carriée, fracture de la machoire, blouson bleu en toile, fermeture éclair, chemise kaki, immatriculée 5°R.I. béret basque marque "Le National", un maillot de corps blanc, un pantalon coutil bleu marque "La Tour Blanche", chaussettes en laine grise, brodequins cuir à blous et lacets de cuir.

N°I7 -
taille I m.70 env. cheveux grisonnants, grands cheveux, dents carriées, canine et molaire supérieure droite carriée très poilu, un mouchoir blanc servant de cache-col, une veste en toile imperméable, une chemise en flanelle bleue à col tenant, culotte en coutil bleue avec poche révolver, et pattes de serrage, ceinture en toile avec double anneau (du blouson) brodequins cuir à clous noirs.

N°I8 -
B 50055
I m.65 env. cheveux chatains clairs, bonne dentition, veste de travail bleue avec une pièce sur l'épaule droite, chemisette en flanelle grise, maillot de corps blanc à côtes, un slip blanc, une culotte coutil bleue usagée avec

.....

H4573 – 0009

pattes pour ceinture, un mouchoir usagé à carreaux, brodequins cuir à clous, lacets cuir .

N°I9 -

I m.75 env. cheveux chatains foncés, béret basque, forte corpulence, un tricot à manche couleur bordeau, tricoté à la main, 4 boutons, ceinture de cuir jaune avec boucle métal, pantalon coutil, un maillot lainage bleu, chaussettes en coton, avec bain de mer .

N°20 - IMORAIN René, Gilbert -
cultivateur, né le I3.II.I922 à CHADTREAU (S&M) y demeurant .
Reconnu par son pere .

N°2I -

TAille I m.70 environ, cheveux chatains clairs, bonne dentition, veste traillis noir, marque "Maximum VILLEFRANCHE" une chemise blanche rayée violet, avec plastron rayé en travers .

N°22 - BAILAY Eugène, Auguste -
cantonnier, né le 4.6.06 à MAINCY (S&M) y demeurant .
Reconnu par sa femme .

N°23 -

taille I m.85, blond, bonne dentition, béret basque marque "VALENCIA" un traillis bleu, marque "Le Vêtement qui dure" une chemise col tenant, un slip, un treillis bleu, un bain de mer .

N°24 -

I m.60 env. cheveux chatains, manque canine supérieure droite et prémolaire supérieure gauche, un blouson marron foncé à rayures claires et fermeture éclair, 4 poches à fermeture éclair, un plomb de sonde pour pêche, une chemise en toile blanche, col tenant, un pantalon bleu marine foncé, en lainage, avec attaches pour ceinture .

N°25 -

I m.70 cheveux chatains clairs, un maillot de corps entouré d'une couverture en laine blanche à rayures bleues .

N°26 -

I m.65 env. cheveux chatains clairs, chemise en toile blanche avec col tenant, ceinture militaire, une culotte coutil à rayures bleues et rouges, un caleçon court, blanc rayé bleu, chaussures basses noires, lacets cuir, sans chaussettes .

N°27 -

I m.65 eNv.cheveux chatains clairs, une chemise à col tenant avec rayures rouges, pantalon de velours verdâtre, foulard en guise de flanelle, bottes en caoutchouc .

N°28 - POLI Laurent -
né le 4 Mai I924 à PARIS - demeurant à ACHERES-la-FORET .
Reconnu par son père .

N°29 - I m.85 env. cheveux chatains foncés, bonne dentition, veston fantaisie, deux boutons, doublure à carreaux, chemise blanche à rayures marrons avec col tenant, ceinture boucle métal, slip blanc, culotte en lainage fantaisie marron, brodequins en cuir à crochets, chaussettes laine cachou .

B 50056

N°30 -

I m.80 env. cheveux chatains foncés, costume flanelle genre sport

.....

deux boutons verdâtres, ceinture en cuir avec boucle en métal, chemisette en toile bleue col tenant, I slip, souliers cuir genre ski, bon état, bouts carrés à clous .

N°3I -

I m.65 cheveux chatains foncés, veste fantaisie, deux boutons, à petits carreaux, couleur bleu vert poche intérieure gauche une lettre et une croix sur lesquelles il y a inscrit Maurice Baulet et Maurice ETTERIERE et au verso Marie-Louise, rustine à vélo, une cote bleue de travail, un ceinturon cuir attache métallique, un tricot de laine manches tricoté main, couleur verte, chemise à col tenant et à rayures bleues et marrons, espadrilles à semelles de cuir, dentier haut et bas .

N°32 - CANAUX Robert, Jules,
couvreur, né le 9.9.II à CREPAUD (Côte-d'Or), domicile : 5 Avenue Vauban à SENS . Reconnu par sa femme .

N°33 -

taille I m.65 env. cheveux chatains clairs, blouse en suédine, doublée caoutchouc, avec fermeture éclair, dans poche diagonale : un peigne et son étui; un tricot de laine à manches longues tricoté à la main, chemise blanche à col tenant, rayures bleues et vertes, un slip blanc en coton, une culotte coutil grise, socquettes en laine rouge à rayures bleues, bain de mer, dans poche droite de culotte : un maillot à rayures bleues marque "Sporting".

N°34 - SIMON POLI Charles, Jean,
professeur, né le II.I.1920 à VANTISSERI (Corse) 79 Avenue de Breteuil à PARIS II° - Reconnu par sa femme .

N°35 - GIRARD René, Henri ,
ouvrier agicole, né le II.I.20 à LA CELLE-sur-le-BIED (Loiret) demeurant à VILLEBEON . Reconnu par son père .

N°36 -

taille I m.70 environ, cheveux chatains foncés, bonne dentition, veston velours de chasse, un bout de mine dd crayon de charpentier, un veston de travail noir, une paire de lacets cuir, un passe partout, un cadenas de vélo avec chaîne, un peigne, un bout de crayon sur lequel il y a marqué : Marcel au crayon et au dos : Roncey à AVALLON, une blague à tabac, un mouchoir blanc à rayures rouges, un maillot de corps, une ceinture cuir avec boucle fantaisie, une culotte coutil bleu, brodequins cuir, lacets cuir, un slip, une montre-bracelet, une pipe .

Les 22 corps de cette seconde fosse avaient tous les mains liées derrière le dos par une cordelette (cf. photographies).

Nous avons constaté que tous les corps portaient sur le centre et la poitrine des points d'impact de balles (certains corps n'en portant qu'un seul, d'autres trois et même quatre). Aucun cadavre ne portait de trace de balle dans la nuque, mais 7 avaient le crâne complètement fracturé et ouvert , ce qui permet de juger de la violence des coups reçus, sans doute après la fusillade (voir photographies).

Dans la fosse, à part quelques uns, les corps avaient la position allongée, les trois-quarts se trouvaient entassés les uns par dessus les autres dans le bout de la fosse le plus près de l'entrée de la sablière, ce qui laisse supposer qu'ils ont été jetés après avoir été exécutés .

B 50657

H4573 – 0010

Cette exécution semble avoir été faite à l'aide de mitraillettes car, des recherches effectuées dans la sablière ont permis de retrouver une vingtaine de douilles de mitraillette, calibre 9 m/m à environ 7 à 8 m. du bord de la fosse .

Ces 32 corps ont été mis en bière le 9 Décembre à I5 heures et transportés à FONTAINEBLEAU , ainsi que les I4 corps de la première fosse .

III° - L' E N Q U E T E -

L'enquête effectuée a permis de fixer d'une façon assez précise les conditions dans lesquelles les individus dont les corps ont été découverts avaient été arrêtés, internés puis exécutés par les allemands .

Ière fosse -

Entre le 20 et le 25 Juillet I944, la Gestapo de MELUN arrêtait au carrefour de la Pyramide à FONTAINEBLEAU la voiture de RIVOIRE, dit CARRET, dit RENARD dans laquelle se trouvait, outre son propriétaire, le chauffeur Jean Etienne de MONTEREAU. Des armes furent trouvées. Ecroués à la Prison de FONTAINEBLEAU, ils furent tous deux soumis aux tortures par le sieur KORFF, allemand de la Gestapo , RIVOIR dénonça ainsi les organisations qu'il connissait pour en faire partie : le groupement de résistance des frères oblats de Marie de la BROSSE-MONTCEAUX et l'Etat Major de son groupe en précisant le lieu, la date et l'heure d'une reunion qui devait se tenir à PARIS .

A la suite de cette dénonciation, 5 oblats de Marie furent abattus par KORFF au moment de l'arrestation et 90 pères ou frères furent arrêtés et internés au camp de COMPIEGNE, l'Etat-Major du groupe de Résistance C.D.L.V. (Ceux de Libération Vengeance) fut arrêté presque en entier, Capitaine DESBOIS, Capitaine FORTHOMME, Lieutenant de VARENNES, Commandant BERGE, etc.. et ses membres furent emprisonnés à FONTAINEBLEAU .

Le I7 Août vers I5 h. une camionnette allemande quittait la prison de FONTAINEBLEAU emportant I4 prisonniers sans bagages, des pelles et des pioches, dans une direction qu'on put suivre seulement quelques kilomètres sur la route de MELUN .

Depuis cette date, nul n'entendit plus parler des prisonniers partis en camionnette parmi lesquels se trouvaient le Capitaine DESBOIS, le Capitaine MASSE et Jean ETIENNE, et RIVOIR. Le lendemain, les 80 prisonniers qui restaient, furent libérés .

Ayant identifié d'une façon certaine le Capitaine DESBOIS, il ne fait plus aucun doute que la destination de la camionnette, le I7 Août, était la Plaine de Chauffroy .

2ème Fosse -

Le 4 Juillet I944, à 20 heures, la Gestapo de MELUN arrêtait à ACHERES-la-FORET et dans les bois voisins 7 membres d'un Maquis dirigé par SIMON POLI de PARIS. Ce maquis constitué fin avril, avait jusqu'alors pu vivre assez facilement et se ravitailler dans de bonnes conditions dans les fermes des environs . Le lieu servant de relais de liaison était à ACHERES, la maison du garde-forestier POLI Dominique. Son fils POLI Laurent, âgé de 20 ans, faisait en bicyclette les liaisons et les achats de denrées pour le Maquis. Ces arrestations opérées d'une façon très précise laissèrent supposer qu'elles furent provoquées par une dénonciation faite par une personne connaissant parfaitement la région et très au courant des habitudes des gens du Maquis. Les soupçons se sont portés sur le sieur DESMARQUETS d'ACHERES qui a fait pour cette raison l'objet d'une enquête de mes services dans le courant du mois dernier .

B 50058

H4573 - 0011

Dans les mêmes jours, une quinzaine d'hommes de VILLEBEON appartenant à la Résistance, furent aussi arrêtés par la Gestapo.

Les jeunes gens d'ACHERES-la-FORET furent emprisonnés à la prison allemande de FONTAINEBLEAU .

Le 21 Juillet 1944, un nombre de prisonniers qu'il n'a pas été possible de préciser, partaient en camion automobile de prison. Aux dires des gardiens allemands ce camion se dirigea vers le camp de concentration de COMPIEGNE. Parmi les prisonniers se trouvaient Laurent POLI et INGRAIN Gilbert; POLI père restait à FONTAINEBLEAU jusqu'au 28 Juillet date à laquelle il fut transféré à COMPIEGNE où il chercha en vain les traces du passage de son fils .

Les cadavres de Laurent POLI et de INGRAIN Gilbert ayant été identifiés d'une façon certaine , il est avéré que la destination du camion parti le 21 Juillet de la prison de FONTAINEBLEAU, n'a pas été COMPIEGNE , mais la plaine de Chaufroy .

Les spécialistes de l'Identité Judiciaire de mon service ont constitué un dossier photographique complet qui constitue un document accablant contre l'Allemagne, en dévoilant les méthodes employés par la Gestapo, représentée dans notre département par TUCHEL et KORFF, méthodes indignes d'un pays qui prétend avoir atteint un degré élevé de civilisation .

Je vous joins un exemplaire de ce document .

LE COMMISSAIRE DE POLICE ,

POLICE D'ETAT DE SEINE-ET-MARNE

Perrinot

B50059

H4573 – 0012

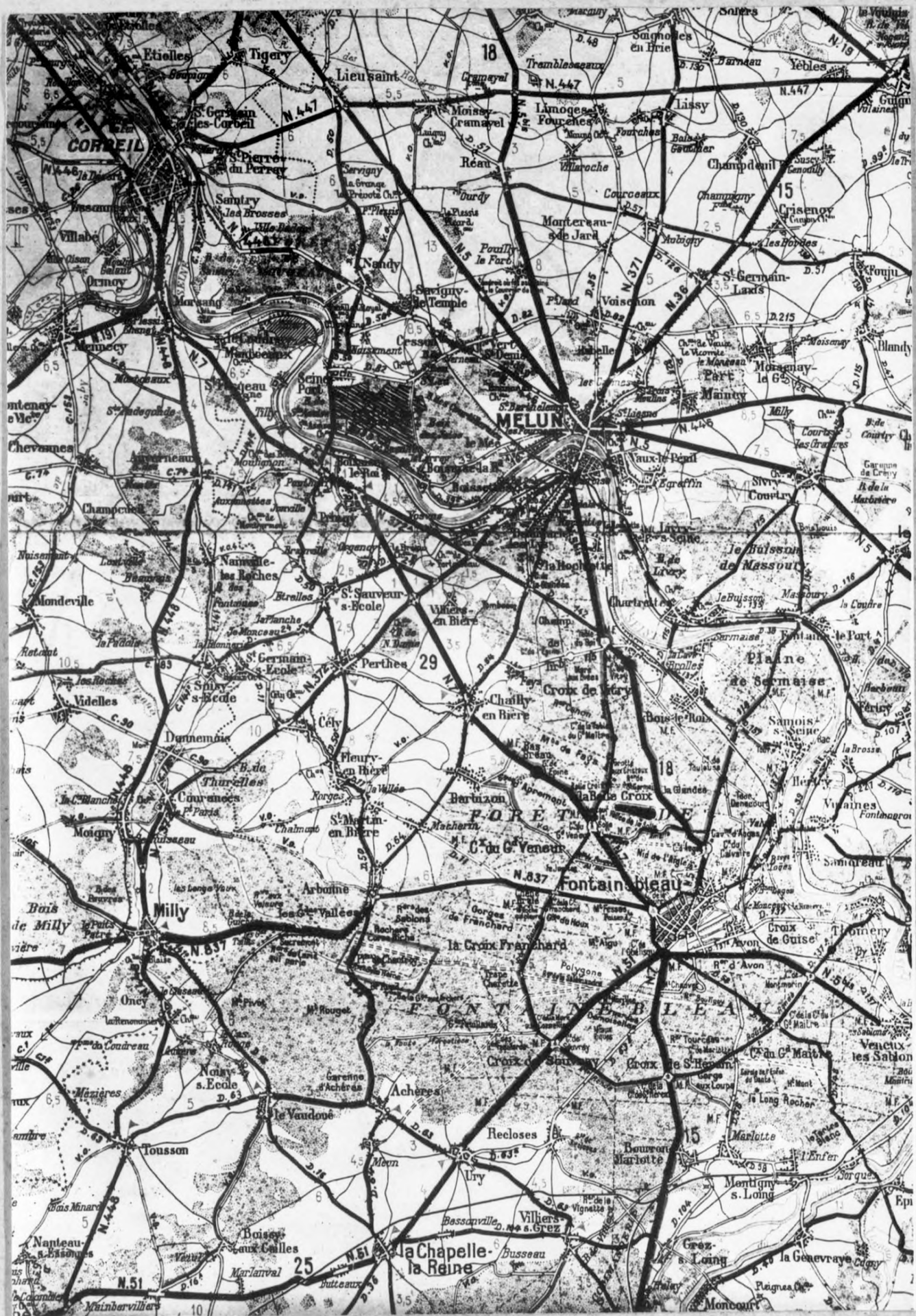

B 50060

H4573 – 0013

△ Emplacements des charniers

B 50061

H4573 – 0014

H4573 – 0015

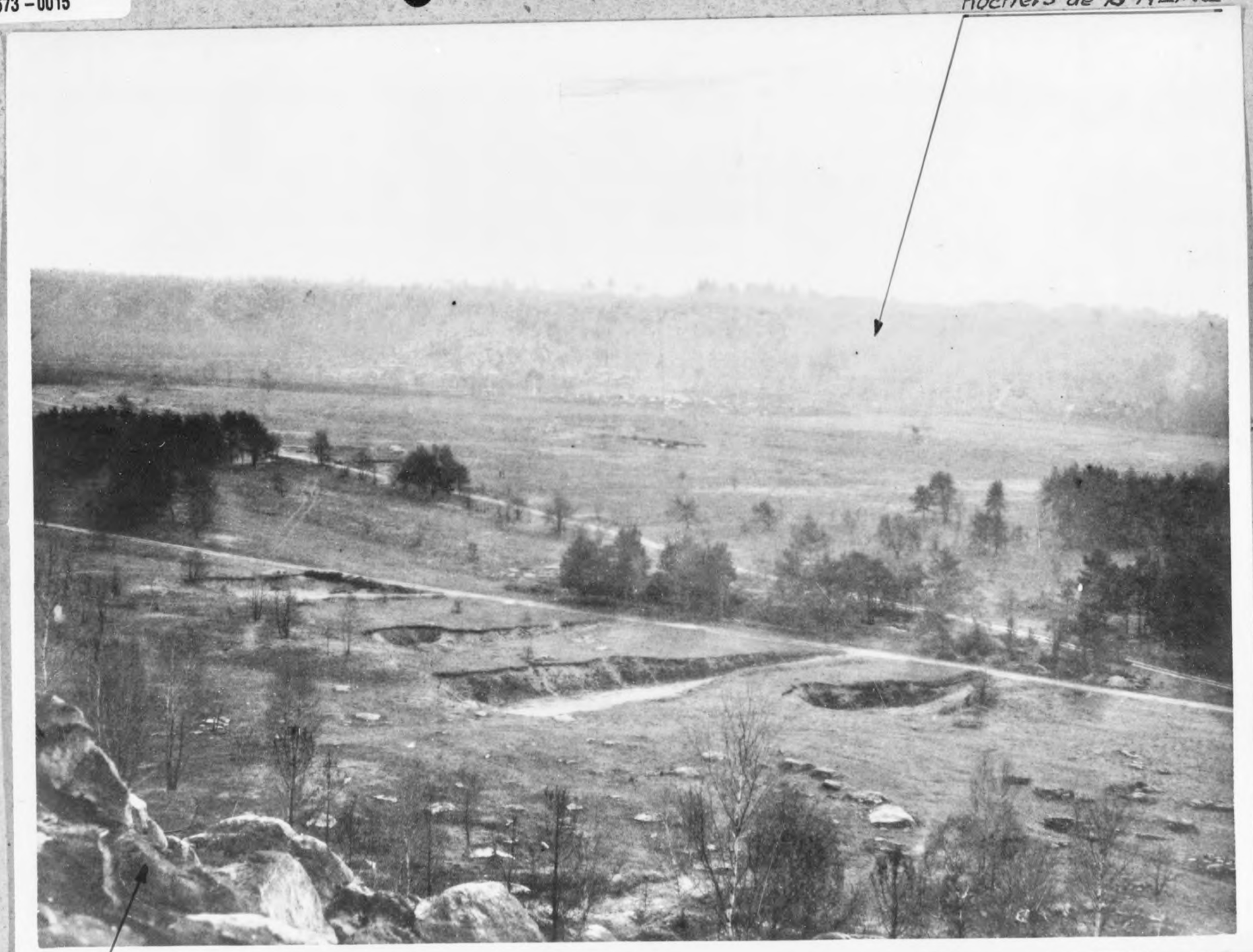

B 50062

H4573-0015A

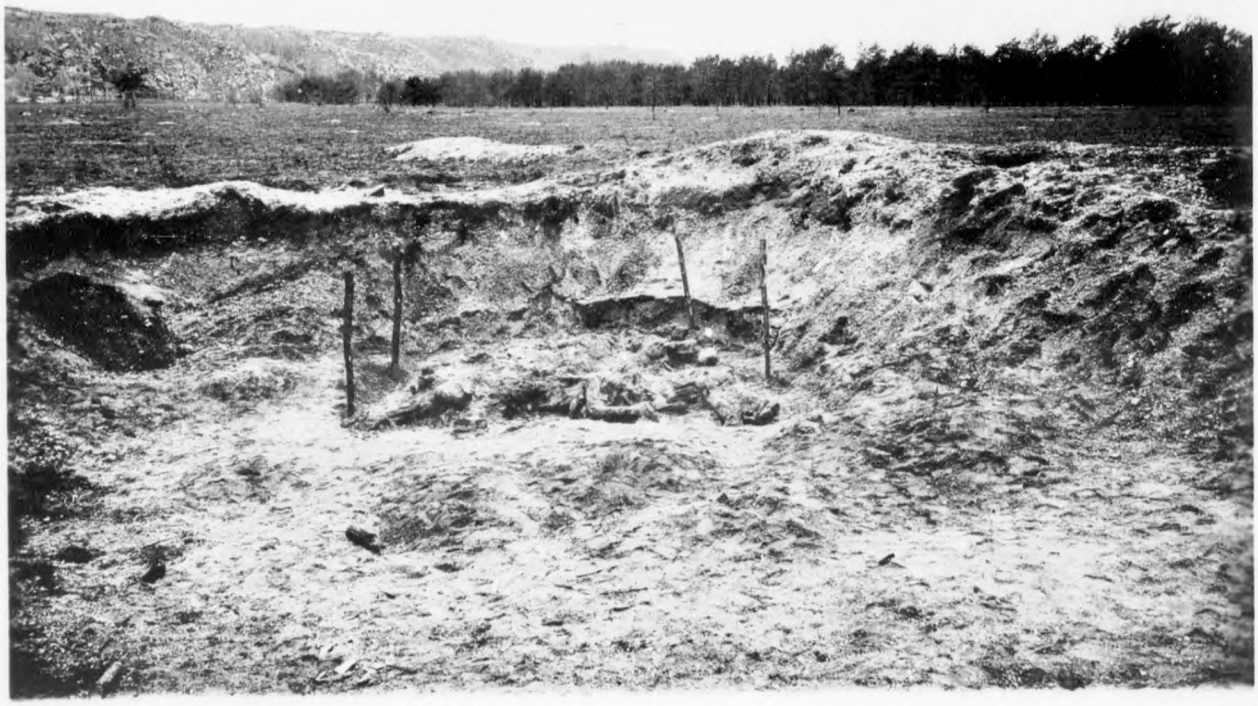

Vues d'ensemble

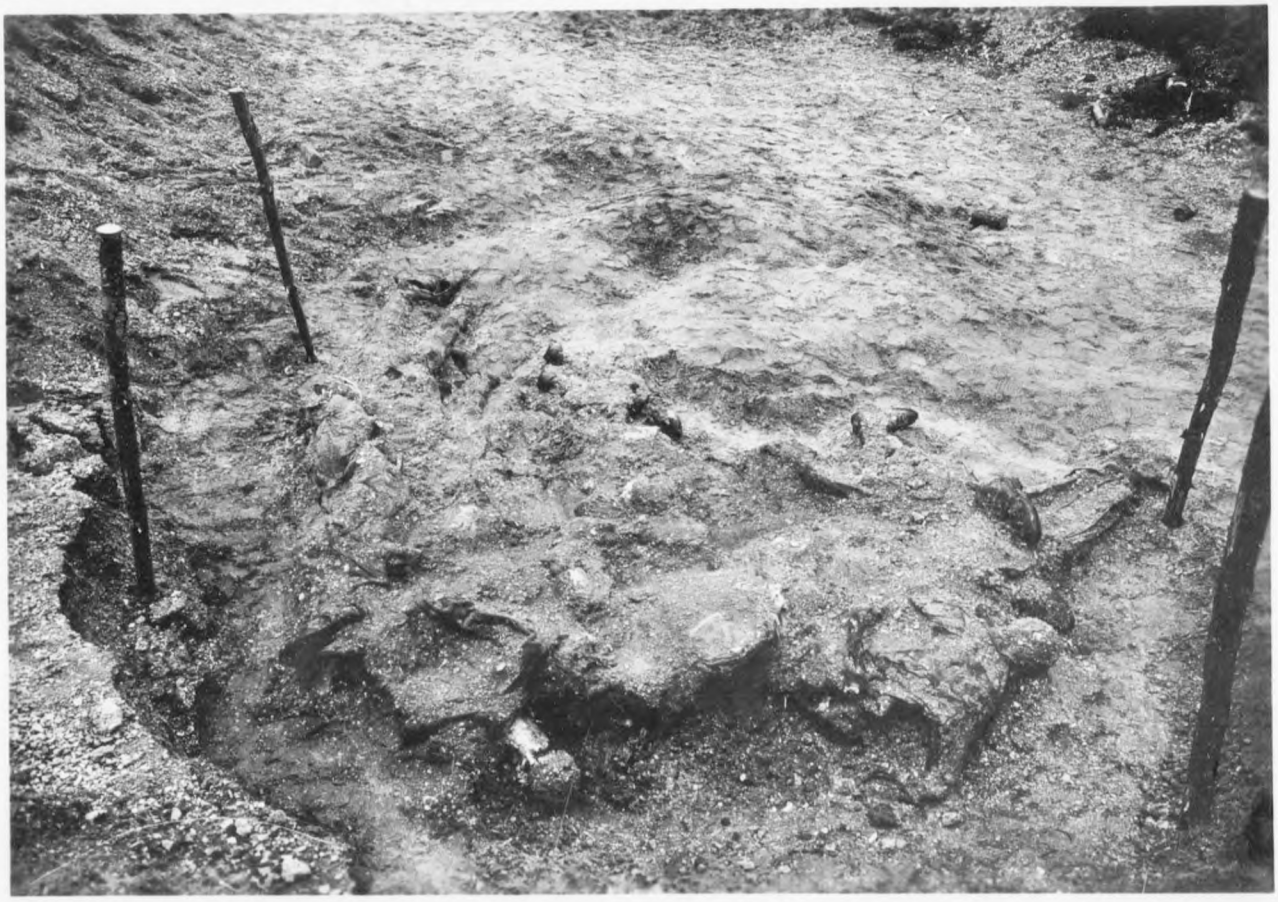

B 50063

1e Charnier.

H4573 – 0016

Mains liées

B 50064.

Corps après exhumation

1e Charnier.

Mains liées

H4573 – 0017

B 59085

1e Chernier

H4573 – 0018

B 50066

1e Charnier.

H4573 – 0019

Cadavre n° 4.
Balle dans la nuque.

B50067

1° charnier.

H4573 – 0020

mains liées

B 50068

A. Charnier.

H4573 – 0021

2e Charnier.
Vue générale.

B 50869

H4573 – 0022

Détail du 2e Charnier.

B 50070

H4573 – 0023

2e Charnier.

B 50071

H4573 – 0024

B 50072 2e Charnier.

H4573 – 0025

B 50073 2e Charnier

H4573 -- 0026

Boite crânienne.

Crane défoncé

B50074

2e Charnier.

H4573 – 0027

Traces de balles.

B50075

2e Charnier.

Machoire défoncée.

TRIBUNAL MILITAIRE INTERNATIONAL des GRANDES CRIMINELS DE GUERRE
MINISTÈRE PUBLIC
DÉLÉGATION FRANÇAISE

H-4573

Copie de l'original
et photographies.

DOC. R.F. № 396

B 50048

H4573 – 0028

F-396
DOC RF 396